

Dolasci i noćenja turista u kolektivnom smještaju¹ Mart 2020. godine

U martu 2020. godine ostvaren je značajan pad dolazaka i noćenja turista zbog pandemije bolesti COVID-19.²

U Crnoj Gori u martu 2020. godine, u kolektivnom smještaju (hoteli, odmarališta, pansioni, moteli, turistička naselja, hosteli i dr.), ostvareno je 66,3% manje dolazaka turista u odnosu na mart 2019. godine.

Broj ostvarenih noćenja manji je za 59,7% nego u istom mjesecu prošle godine. Od ukupnog broja noćenja u kolektivnom smještaju, 70,7% ostvarili su strani, a 29,3% noćenja ostvarili su domaći turisti.

U prva tri mjeseca 2020. godine ostvareno je 26,3% manje dolazaka i 18,7% manje noćenja turista nego u istom periodu prethodne godine.

U strukturi noćenja stranih turista, u martu 2020. godine, najviše noćenja ostvarili su turisti iz Srbije (10,7%), Rusije (9,1%), Njemačke (8,7%), Albanije (4,7%), Ujedinjenog Kraljevstva (3,9%), Francuske (3,6%), Švedske (3,0%), Bosne i Hercegovine (2,7%), Belgije (2,2%), Danske (2,2%), Hrvatske (2,1%). Turisti iz ostalih zemalja ostvarili su 47,1% noćenja.

U strukturi noćenja po vrstama turističkih mjesta u februaru 2020. godine najviše noćenja ostvareno je u primorskim mjestima (73,1%), glavnom gradu (16,1%), planinskim mjestima (5,4%) i ostalim turističkim mjestima (5,4%).

Grafik 1. Godišnji indeksi dolazaka i noćenja turista u kolektivnom smještaju

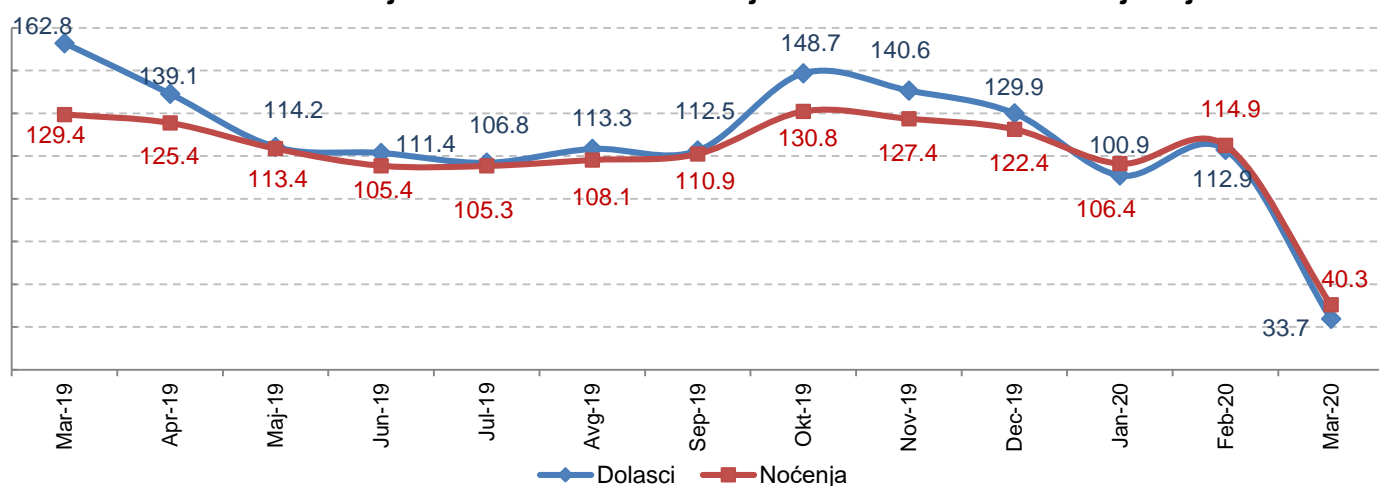

¹ Kolektivni smještajni objekti uključuju hotele, pansioni, motele, turistička naselja, odmarališta, hostele, kampove i sl. Kolektivni smještaj ne uključuje individualni, tzv. "privatni smještaj" (smještaj u kućama i sobama za iznajmljivanje, kao i u turističkim apartmanima).

Napomena: podaci individualnog, tzv. "privatnog smještaja" (smještaj u kućama i sobama za iznajmljivanje, kao i u turističkim apartmanima) biće obrađeni i publikovane se na godišnjem nivou shodno Godišnjem planu zvanične statistike.

² Karantinski smještaj nije uključen u obuhvat istraživanja shodno regulativi 692/2011 o evropskoj statistici turizma. Podaci karantinskog smještaja u hotelima koji su nakon 15. marta stavili na raspolaganje svoje smještajne kapacitete za potrebe suzbijanja pandemije bolesti COVID-19 nijesu ušli u obračun.

Tabela 1. Dolasci i noćenja turista u kolektivnom smještaju po opštinama³, mart 2020.

Opština	Dolasci turista				Noćenja turista			
	strani	domaći	ukupno	struktura	strani	domaći	ukupno	struktura
	(1)	(2)	(3)=(1)+(2)	(3) u %	(1)	(2)	(3)=(1)+(2)	(3) u %
Ukupno	16 128	2 797	18 925	100,0	28 103	11 630	39 733	100,0
Andrijevica	-	-	-	-	-	-	-	-
Bar	246	129	375	2,0	750	258	1 008	2,5
Berane	35	75	110	0,6	44	143	187	0,5
Bijelo Polje	67	62	129	0,7	148	180	328	0,8
Budva	6 167	883	7 050	37,3	10 358	1 574	11 932	30,0
Cetinje	33	180	213	1,1	198	356	554	1,4
Danilovgrad	199	1	200	1,1	420	4	424	1,1
Gusinje	-	-	-	-	-	-	-	-
Herceg Novi	3 096	442	3 538	18,7	4 898	6 869	11 767	29,6
Kolašin	412	261	673	3,6	980	730	1 710	4,3
Kotor	282	27	309	1,6	586	59	645	1,6
Mojkovac	11	2	13	0,1	11	11	22	0,1
Nikšić	135	55	190	1,0	284	93	377	0,9
Petnjica	-	-	-	-	-	-	-	-
Plav	-	-	-	-	-	-	-	-
Plužine	-	-	-	-	-	-	-	-
Pljevlja	32	80	112	0,6	92	146	238	0,6
Podgorica	2 878	422	3 300	17,4	5 671	718	6 389	16,1
Rožaje	10	7	17	0,1	29	19	48	0,1
Tivat	2 311	98	2 409	12,7	3 298	320	3 618	9,1
Tuzi	-	-	-	-	-	-	-	-
Ulcinj	65	8	73	0,4	78	24	102	0,3
Žabljak	149	61	210	1,1	258	121	379	1,0

Grafik 2. Struktura dolazaka i noćenja turista u kolektivnom smještaju u najposjećenijim opštinama (u %), mart 2020.

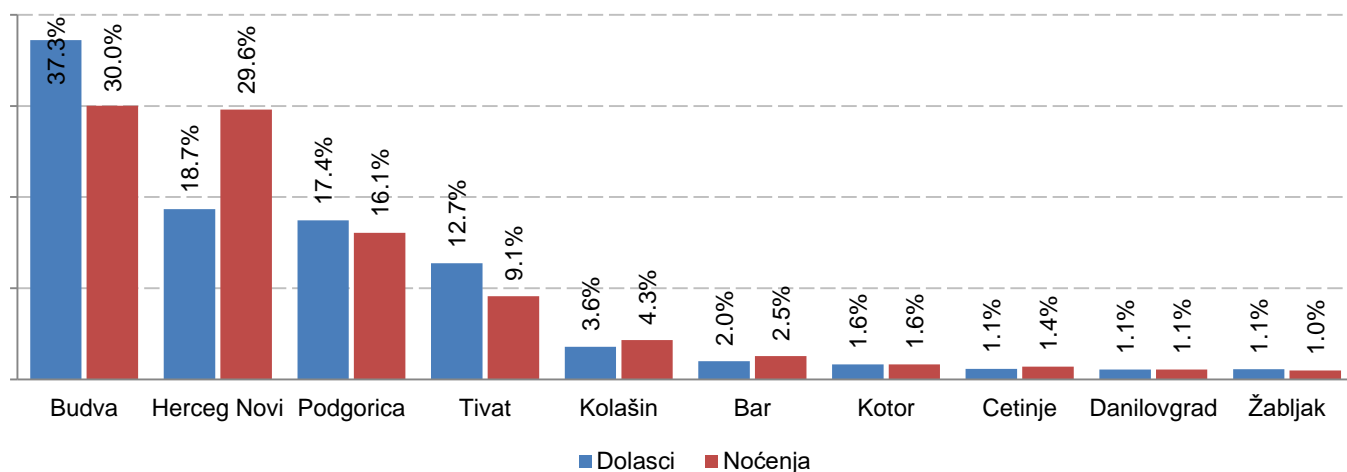

³ Zbog malog broja izvještajnih jedinica podaci za opštine Andrijevica, Gusinje, Petnjica, Plav, Plužine i Tuzi nijesu prikazani zbog indirektno prepoznatljivosti izvještajnih jedinica. Povjerljivost podataka definisana je članom 54 Zakona o zvaničnoj statistici i sistemu zvanične statistike ("Službeni list Crne Gore", br. 018/12 od 30.03.2012, 047/19 od 12.08.2019). Podaci za navedene opštine se neće objavljivati do dobijanja pismene saglasnosti izvještajnih jedinica kako je definisano članom 61 navedenog Zakona.

Tabela 2. Dolasci i noćenja stranih turista po zemlji pripadnosti u kolektivnom smještaju, mart 2020.

Zemlja pripadnosti gostiju	Dolasci	Struktura, u %	Noćenja	Struktura, u %
Strani turisti	16 128	85,2	28 103	70,7
Evropa	15 157	80,1	26 266	66,1
Albanija	945	5,0	1 868	4,7
Austrija	177	0,9	434	1,1
Belgija	676	3,6	887	2,2
Bjelorusija	5	0,0	7	0,0
Bosna i Hercegovina	388	2,1	1 054	2,7
Bugarska	44	0,2	84	0,2
Češka	18	0,1	29	0,1
Danska	600	3,2	888	2,2
Estonija	7	0,0	19	0,0
Finska	558	2,9	594	1,5
Francuska	1 302	6,9	1 411	3,6
Grčka	46	0,2	62	0,2
Holandija	66	0,3	175	0,4
Hrvatska	474	2,5	825	2,1
Irska	68	0,4	248	0,6
Italija	149	0,8	304	0,8
Kipar	5	0,0	10	0,0
Kosovo	288	1,5	448	1,1
Letonija	6	0,0	13	0,0
Litvanija	9	0,0	20	0,1
Luksemburg	10	0,1	18	0,0
Mađarska	112	0,6	208	0,5
Malta	4	0,0	5	0,0
Republika Sjeverna Makedonija	181	1,0	543	1,4
Norveška	13	0,1	20	0,1
Njemačka	2 887	15,3	3 466	8,7
Poljska	95	0,5	185	0,5
Portugalija	26	0,1	63	0,2
Rumunija	50	0,3	120	0,3
Rusija	1 207	6,4	3 625	9,1
Slovačka	15	0,1	41	0,1
Slovenija	198	1,0	448	1,1
Srbija	1 808	9,6	4 234	10,7
Španija	43	0,2	76	0,2
Švajcarska (uključujući Lihtenštajn)	86	0,5	122	0,3
Švedska	844	4,5	1 188	3,0
Turska	385	2,0	712	1,8
Ukrajina	59	0,3	142	0,4
Ujedinjeno Kraljevstvo	1 235	6,5	1 557	3,9
Ostale evropske zemlje	68	0,4	113	0,3

Tabela 2. Dolasci i noćenja stranih turista po zemlji pripadnosti u kolektivnom smještaju, februar 2020.

nastavak

Zemlja pripadnosti gostiju	Dolasci	Struktura, u %	Noćenja	Struktura, u %
Vanevropske zemlje	971	5,1	1 837	4,6
Južna Afrika	23	0,1	45	0,1
Ostale afričke zemlje	8	0,0	16	0,0
Kanada	57	0,3	81	0,2
SAD	152	0,8	351	0,9
Ostale zemlje Sjeverne Amerike	4	0,0	6	0,0
Argentina	3	0,0	16	0,0
Brazil	13	0,1	23	0,1
Čile	2	0,0	2	0,0
Ostale zemlje Južne i Srednje Amerike	28	0,1	164	0,4
Kina (uključujući Hong Kong)	408	2,2	663	1,7
Japan	44	0,2	78	0,2
Koreja, Republika (Južna Koreja)	28	0,1	43	0,1
Izrael	15	0,1	47	0,1
Indija	5	0,0	7	0,0
Azerbejdžan	11	0,1	21	0,1
Ujedinjeni Arapski Emirati	1	0,0	15	0,0
Ostale azijske zemlje	114	0,6	146	0,4
Australija	21	0,1	45	0,1
Novi Zeland	5	0,0	6	0,0
Ostale zemlje Okeanije	29	0,2	62	0,2

Tabela 3. Dolasci i noćenja turista u kolektivnom smještaju po vrsti mjesta⁴, februar 2020.

Vrsta mjesta	Dolasci turista				Noćenja turista			
	strani	domaći	ukupno	struktura	strani	domaći	ukupno	struktura
	(1)	(2)	(3)=(1)+(2)	(3) u %	(1)	(2)	(3)=(1)+(2)	(3) u %
Ukupno	16 128	2 797	18 925	100,0	28 103	11 630	39 733	100,0
Glavni grad	2 878	422	3 300	17,4	5 671	718	6 389	16,1
Primorska mjesta	12 167	1 587	13 754	72,6	19 968	9 104	29 072	73,1
Planinska mjesta	571	333	904	4,8	1 267	875	2 142	5,4
Ostala turistička mjesta	313	454	767	4,1	777	929	1 706	4,3
Ostala mjesta	199	1	200	1,1	420	4	424	1,1

⁴ **Glavni grad:** Podgorica.

Primorska mjesta: Bar, Budva, Kotor, Tivat, Ulcinj i Herceg Novi.

Planinska mjesta: Andrijevića, Gusinje, Kolašin, Plav, Plužine, Rožaje, Šavnik i Žabljak.

Ostala turistička mjesta: Berane, Bijelo Polje, Cetinje, Mojkovac, Nikšić, Petnjica i Pljevlja.

Ostala mjesta: Danilovgrad i Tuzi.

METODOLOŠKA OBJAŠNJENJA

Podaci o turističkom prometu u kolektivnom smještaju (broj dolazaka i noćenja turista) prikupljaju se redovnim Mjesečnim izvještajem o dolascima i noćenjima turista u smještajnim objektima kolektivnog smještaja (obrazac TU-11). Izvještaji se sastavljaju na osnovu evidencija u knjigama gostiju koje vode recepcijske službe kolektivnih ugostiteljskih smještajnih objekata (sve vrste hotela, odmarališta, pansioni, moteli, turistička naselja, hosteli itd.). Kolektivni smještaj ne uključuje individualni, tzv. "privatni smještaj" (smještaj u kućama i sobama za iznajmljivanje, kao i u turističkim apartmanima).

Turist je svaka osoba koja u mjestu van svoga prebivališta provede najmanje jednu noć u ugostiteljskom ili drugom objektu za smještaj turista radi odmora ili rekreacije, zdravlja, studija, sporta, religije, porodice, poslova, javnih misija ili skupova. Turistima se ne smatraju osobe koje u mjestu posjete borave duže od 12 uzastopnih mjeseci, osobe koje obavljaju neku aktivnost finansiranu iz mjesta posjete, osobe koje redovno dnevno ili nedjeljno putuju u mjesto gdje obavljaju posao ili studiraju, migranti, pogranični radnici, diplomatski i konzularni predstavnici, izbjeglice, raseljena lica, osobe u tranzitu koje formalno ne ulaze u zemlju, stalni stanovnici koji putuju u drugo mjesto s namjerom da se tamo stalno nastane, osobe koje su na privremenom radu u Crnoj Gori i primaju platu za svoj rad.

Domaći turista je osoba sa prebivalištem u CG, koja privremeno boravi u nekom drugom mjestu izvan svog prebivališta i prenoći bar jednu noć u ugostiteljskom ili nekom drugom objektu za smještaj turista.

Strani turista je osoba sa prebivalištem izvan CG koja privremeno boravi u nekom mjestu u CG i prenoći bar jednu noć u ugostiteljskom ili nekom drugom objektu za smještaj.

COVID-19 i mjere koje su uticale na statistiku turizma

Ministarstvo zdravlja, 15.marta 2020. godine, donijelo je, na predlog Instituta za javno zdravlje Crne Gore, a na osnovu Zakona o zaštiti stanovništva od zaraznih bolesti, Naredbu za preduzimanje privremenih mjera za sprečavanje unošenja u zemlju, suzbijanje i sprečavanje prenošenja novog koronavirusa (COVID-19), koja se odnosi na zabrana pružanja ugostiteljskih usluga u hotelima, osim za prijavljene goste.

Nacionalno koordinaciono tijelo za zarazne bolesti saglasilo se u više navrata o produženju gore navedene mjere koja je važila do 18.maja 2020. godine.

Prema Regulativi 692/2011 o evropskoj statistici turizma karantinski smještaj nije uključen u obuhvat istraživanja.

Izdaje i štampa Uprava za statistiku Crne Gore (MONSTAT)
81000 Podgorica, IV Proleterske br.2, telefon (+382) 20 230-811, faks (+382) 20 230-814

Saopštenje pripremila:

**Odsjek poslovnih statistika, statistike stranih filijala i strukturalne
biznis statistike**

contact@monstat.org
