

Lica sa zdravstvenim problemima na tržištu rada

Anketa o radnoj snazi, Crna Gora četvrti kvartal 2012. godine

U četvrtom kvartalu 2012. godine u okviru istraživanja Ankete o radnoj snazi dodat je set pitanja kako bi se dobile informacije o licima sa zdravstvenim problemima na tržištu rada u poslednjih 12 mjeseci. Odgovor se prikupljao na bazi izjave lica, bez obzira na postojanje medicinske dokumentacije kao dokaza o postojanju zdravstvenog problema. Podaci su se prikupljali za lica starosti od 15 do 64 godine. Na ovo pitanje bilo je moguće dati više odgovora, jer lice može da ima više od jednog zdravstvenog problema. Zatim je lice trebalo da izdvoji zdravstveni problem koji najviše utiče na njegovu radnu sposobnost.

Grafik 1. Koliko stanovnika starosti 15-64 godine ima zdravstvenih problema na tržištu rada?

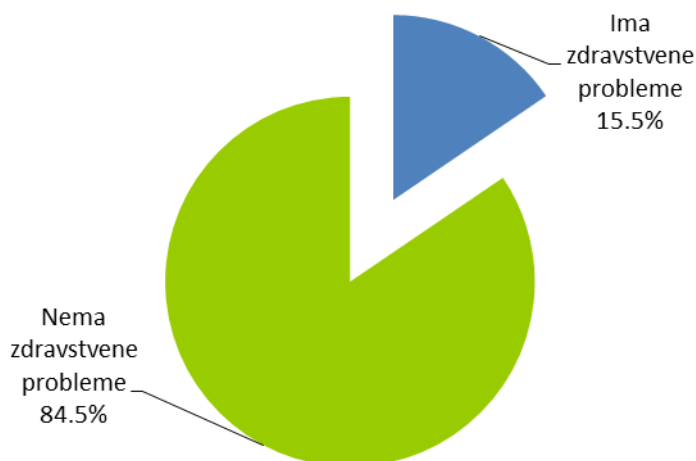

- *Od ukupnog broja stanovništva starosti od 15 do 64 godine (421,8 hiljada) 65,3 hiljade ili 15,5% je imalo zdravstveni problem u poslednjih 12 mjeseci.*

Grafik 2. Koji su najčešći zdravstveni problemi?

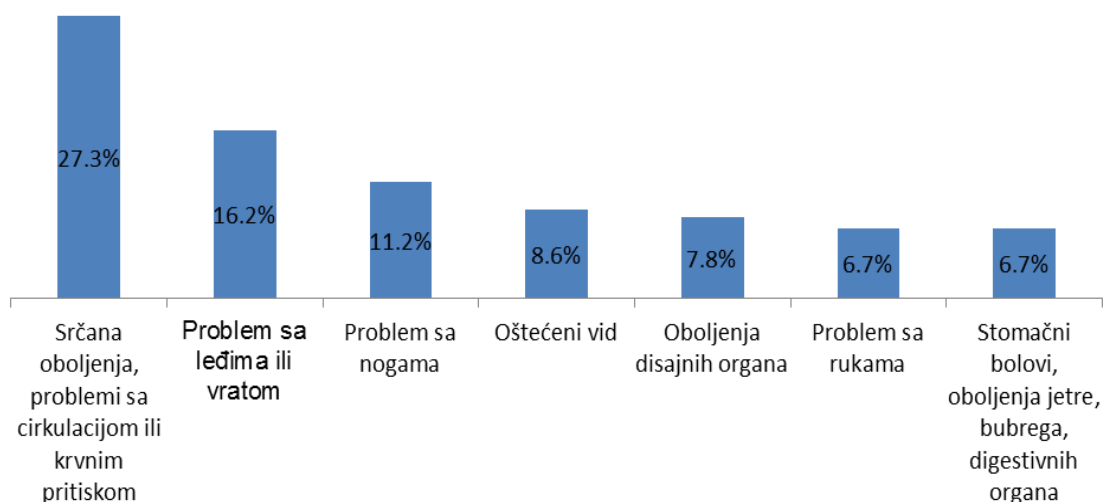

- *Najčešći zdravstveni problem je problem sa srcem, cirkulacijom ili krvnim pritiskom i taj problem ima 17,8 hiljada ili 27,2% od stanovnika sa zdravstvenim problemom;*
- *10,6 hiljada ili 16,2% od stanovništva sa zdravstvenim problemom ima problem sa leđima ili vratom;*
- *7,3 hiljada ili 11,2% od stanovništva sa zdravstvenim problemom ima problem sa nogama.*

Grafik 3. Stanovništvo starosti 15-64 godine sa zdravstvenim problemom prema dužini trajanja zdravstvenog problema



- *Od ukupnog stanovništva starosti od 15 do 64 godine 65,3 hiljade ima zdravstveni problem;*
- *Od toga broja, 10,8 hiljada ili 16,5% je stanovništvo čiji je zdravstveni problem trajao manje od 6 mjeseci;*
- *Kod 54,5 hiljade ili 83,5% osoba taj zdravstveni problem traje 6 mjeseci ili duže.*

Grafik 4. Stanovništvo sa zdravstvenim problemom čiji zdravstveni problem traje 6 mjeseci ili duže (u hiljadama)

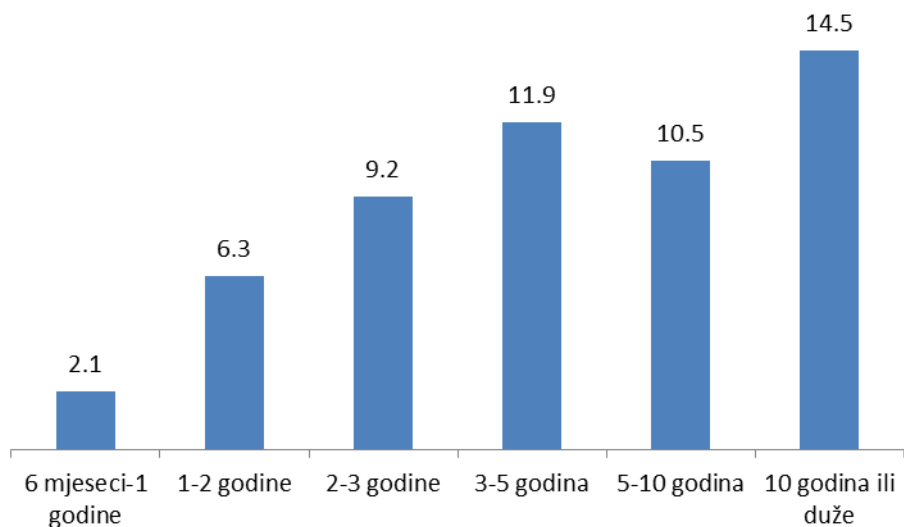

- *Od ukupnog stanovništva starosti od 15 do 64 godine 12,9% ima zdravstveni problem koji traje 6 mjeseci ili duže;*
- *Najviše je osoba čiji zdravstveni problem traje 10 godina ili duže i to 14,5 hiljada, zatim 11,9 hiljada osoba čiji zdravstveni problem traje od 3 do 5 godina i 10,5 hiljada čiji problem traje od 5 do 10 godina;*
- *Najmanje je osoba čiji zdravstveni problem traje od 6 mjeseci do godinu dana i to 2,1 hiljadu*

Grafik 5. Uzrok zdravstvenih problema koji traje 6 mjeseci ili duže (u hiljadama)

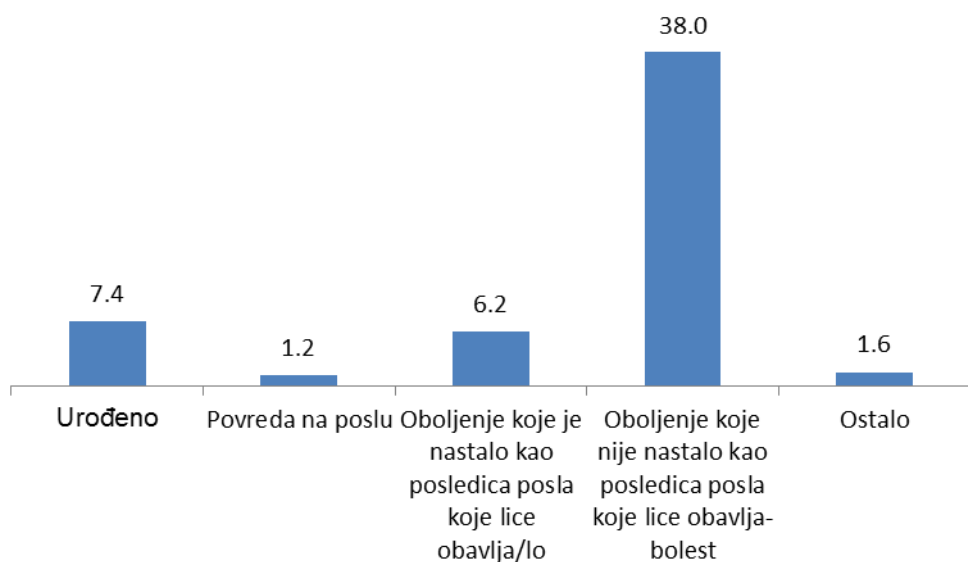

- *Najčešći uzrok zdravstvenih problema koji traju 6 mjeseci ili duže je oboljenje koje nije nastalo kao posledica posla koje lice obavlja ili je obavljalo - bolest i to 69,7% od stanovništva sa zdravstvenim problemom koji traje 6 mjeseci ili duže*

Grafik 6. Koliko starost ima uticaja na zdravstveni problem koji imaju lica?

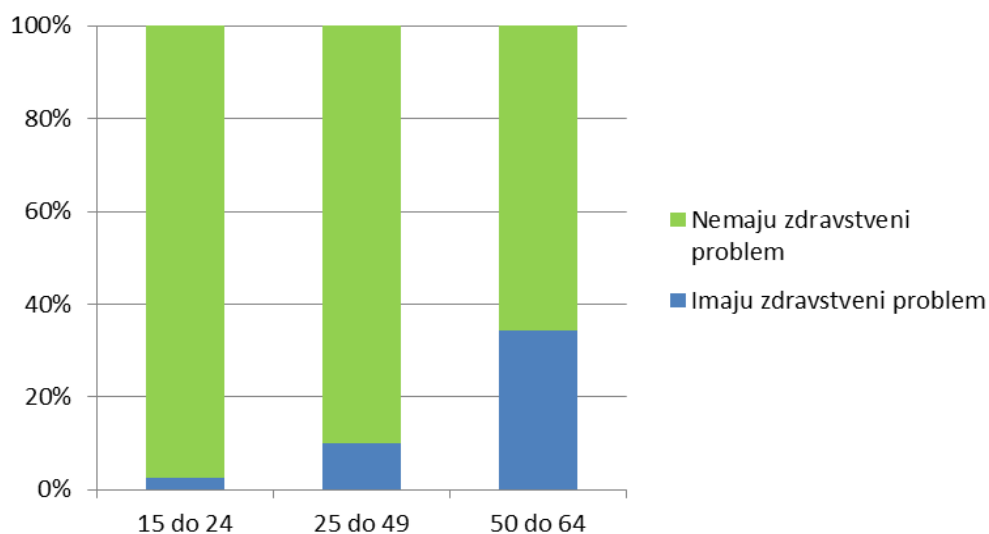

- 2,6% od ukupnog stanovništva starosti od 15 do 24 godine, ima zdravstvene problem;
- Ovaj procenat raste sa povećanjem starosti i to do 34,2% stanovništva starosti od 50 do 64 godine.

Grafik 7. Koliko žena, a koliko muškaraca ima zdravstvene probleme? (u hiljadama)

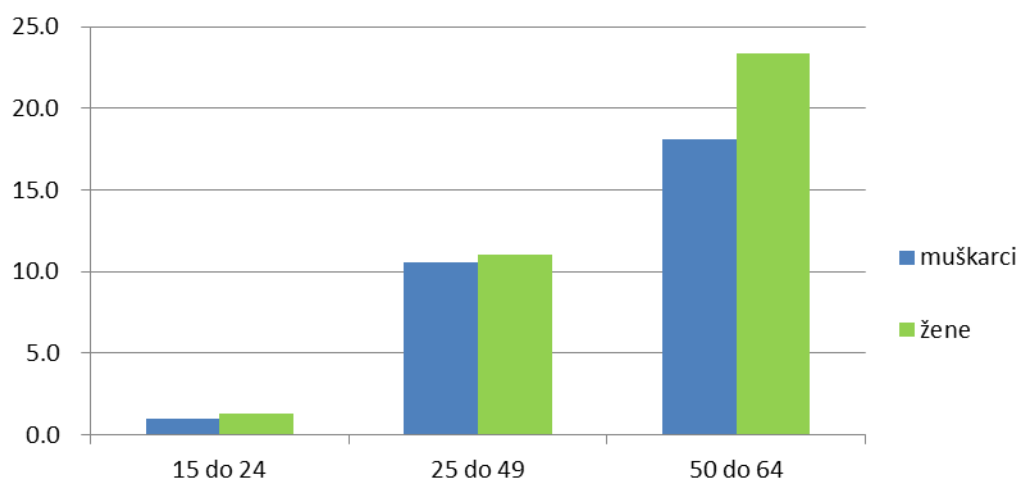

- Od ukupnog stanovništva starosti od 15 do 64 godine, sa zdravstvenim problemom, 54,5% su žene, a 45,5% muškarci;
- Od ukupnog broja žena starosti od 15 do 64 godine, 16,9% ima zdravstveni problem, dok taj procenat kod muškaraca iznosi 14,1%.

Grafik 8. Stanovništvo starosti od 15 do 64 koje ima zdravstveni problem, prema stepenu obrazovanja i polu (u hiljadama)

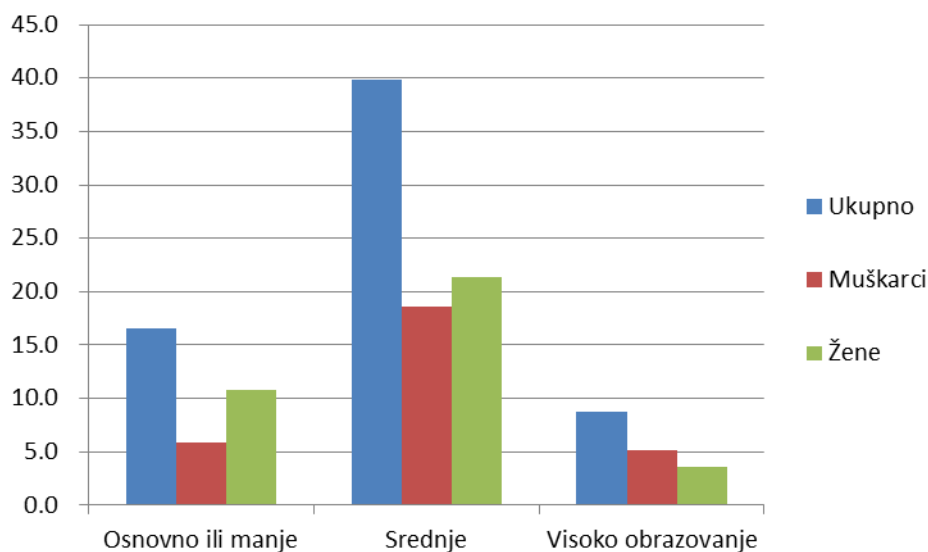

- Među manje obrazovnim stanovništvom u starosnoj grupi od 15 do 64 godine, učešće osoba sa zdravstvenim problemom je 19,9%, a učešće stanovništva sa zdravstvenim problemom među visoko obrazovnim stanovništvom starosti 15 do 64 godine je 11,7%.

Grafik 9. Stanovništvo starosti od 15 do 64 godine, koje ima zdravstveni problem prema aktivnosti i polu (u hiljadama)

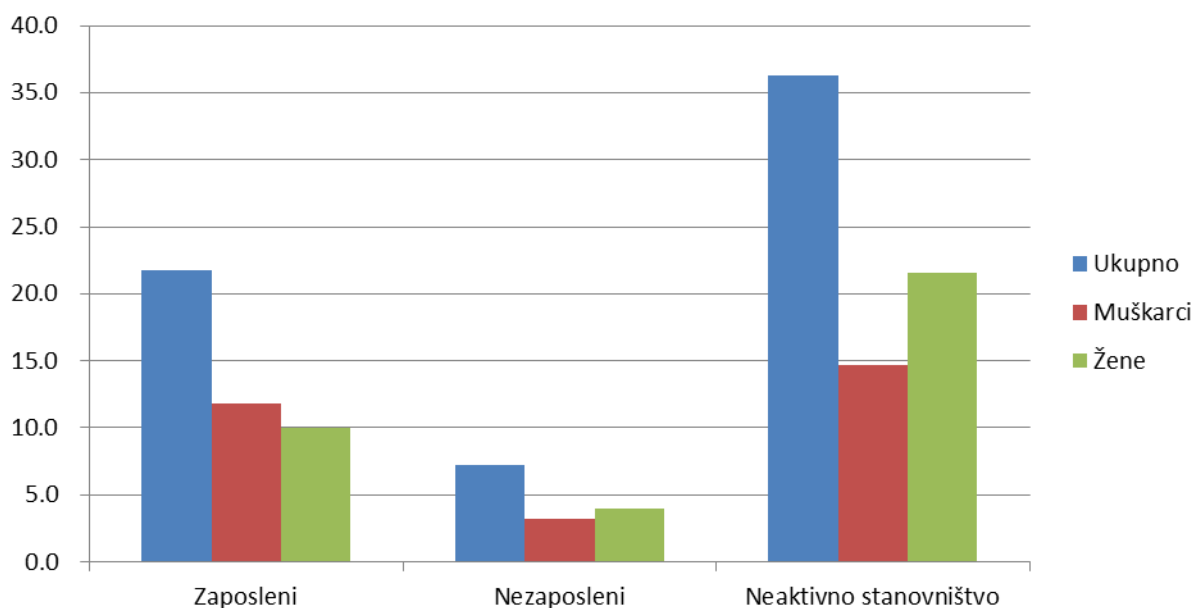

- 55,6% stanovništva sa zdravstvenim problemom čini neaktivno stanovništvo;
- 33,4% stanovništva sa zdravstvenim problemom čine zaposleni;
- 11,0% stanovništva sa zdravstvenim problemom čine nezaposleni.

METODOLOŠKA OBJAŠNJENJA

U Anketi o radnoj snazi prati se stanovništvo staro 15 i više godina prema aktivnosti u posmatranom kvartalu, a ne prema formalnom statusu anketiranih lica.

Pod pojmom zaposleni u anketi se podrazumjevaju lica koja su u nedjelji posmatranja:

- obavljala bilo kakav redovan ili uobičajen rad za platu/profit (u gotovini, robi ili uslugama) makar jedan sat ili su obavljali bilo kakav neplaćeni posao (u preduzeću, profesionalnoj praksi ili poljoprivrednoj farmi, koja je u vlasništvu bilo kojeg člana njegove porodice), ili
- nijesu radila (zbog bolesti, godišnjeg odmora, državnih i vjerskih praznika, obrazovanja, obuke, porodijskog odsustva, smanjene proizvodnje i druge privremene nemogućnosti za rad), ali imaju posao na koji će se vratiti.

Pod pojmom nezaposleni u anketi se podrazumjevaju lica koja:

- tokom nedjelje snimanja nijesu imala plaćeno zaposlenje ili samozaposlenje i nijesu obavljala nikakav plaćeni posao
- su tokom prethodne četiri nedjelje aktivno tražila posao
- su dostupna za rad u okviru 2 nedjelje.

Aktivno stanovništvo čine sva zaposlena i nezaposlena lica stara 15 i više godina.

Neaktivno stanovništvo su sva lica stara 15 i više godina koja nijesu svrstana u aktivno stanovništvo.

Stanovništvo sa zdravstvenim problemima na tržištu rada

U četvrtom kvartalu 2012. godine u okviru istraživanja Ankete o radnoj snazi dodat je set pitanja kako bi se dobile informacije o licima sa zdravstvenim problemima na tržištu rada u poslednjih 12 mjeseci.

Odgovor se prikupljao na bazi izjave lica, bez obzira na postojanje medicinske dokumentacije kao dokaza o postojanju zdravstvenog problema. Podaci su se prikupljali za lica starosti od 15 do 64 godine.

Na ovo pitanje bilo je moguće dati više odgovora jer lice može da ima više od jednog zdravstvenog problema. Zatim je lice trebalo da izdvoji zdravstveni problem koji najviše utiče na njegovu radnu sposobnost.

**Izdaje i štampa Zavod za statistiku Crne Gore (MONSTAT)
20000 Podgorica, IV Proleterske br.2, telefon (+382) 20 230-811, faks (+382) 20 230-814**

Saopštenje pripremila:

Ivana TANJEVIĆ

Tel. +382-20-230 969

e-mail: contact@monstat.org